晶報
社址上海望平街　電話四二八號
□電報掛號四三七七即神字□　□自動電話一二四二八號□
第一千一百七十七號

定報價格
每三日出一張增刊無定　中國境內全年二元半年一元一角每月二角日本同其餘外國各埠加倍均作大洋計算報資先惠郵費在內郵票加一
今日一張售大洋二分

廣告刊例
「新聞欄中」價面議「新聞中縫」計三十字長十字寬爲一格以半格起碼每期每格洋八元「封面」「新聞中縫」分格等與新聞中縫同每期每格洋五元「封面」計十五字高十九字寬爲一格以半格起碼每期每格洋六元「後幅」分格等與封面同每期每格洋五元

利用牋封物美價廉　定印牌號不計工錢
(一)凡定印本人字號或商店用箋當以白如連史厚如毛邊之利用紙印之長十英寸闊六英寸每千張一元六角另加郵費二角(二)三層連史紅簽封長七英寸闊三寸三分每五百枚一元六角另加郵費二角(三)以上二種爲最通行最適用之箋封如須放大或縮小加厚及套色印者另行增減計算(四)來款請用郵票代現但請掛號寄至上海梅雪路家庭工業社收以免失誤
(附白)上述箋封係用一色鉛字排印不計工錢如須特製鋅版或照相銅版另加版費每塊一元

猛虎商標

總發行 上海北四川路八十九號 虎標永安堂 電話(北)二七三六
南市新開河林大森代理
各大商藥店及烟紙店均有出售
治咳聖藥
醫書云「肺如鐘、動則鳴」、此言人之傷風逆氣、冲入肺部、咳嗽之由來也、咳嗽不治、久則成癆、其爲害誠非淺鮮、虎標八卦丹爲治咳之聖藥、請嘗試之、方知余言之不謬也、此丹並主治下列各症、
虎標八卦丹主治
風痧瘴症　感冒風寒　頭痛眩暈　胸膈飽滯　寒熱交作　猝然昏倒　中風中痰　一切咳嗽　時行疫毒　傷寒中暑　霍亂吐瀉　心氣腹痛　跌打刀傷　手足腫痛　無名腫毒　遠年脚氣

三輪老牌　註冊商標　風行全國
□請用國貨毛織品□
女裝圍巾　西式背心　運動衫褲　花口毛襪　男女手套　兒童絨帽
聯華毛織廠出品
上海北河南路和樂里
(電話北二四二〇)

新發明最新式最經濟之方法包戒鴉片立可斷根

再人簡捷戒煙院

專門醫師具戒烟常識鑒別體質施以手術決無絲毫痛苦且身心暢快可以照常辦公因藥性王道故能安渡苦海早登快樂之岸所費有限收效甚速使多年宿癮一旦清除力避激烈猛攻之弊故精神上能極感舒適

新開幕優待券
開幕伊始對於病家除格外克己持券來診特別優待剪券購藥九折實收(晶)

院址 白克路北成都路口
電話 五百五十九號 西四九三五號

大光明影戲院
(靜安寺路卡爾登跳舞場原址)
□大光明爲上海最新式最偉大之影戲院。□大光明之地點最優良。交通最便利。□大光明之建築最偉大。裝飾最華麗。座位共一千二百餘。全有茶室酒排會客室吸烟室等。□大光明之音樂班。有歐美著名樂師二十一人之多。樂器無一不精。並有大風琴一架。發聲宏美。爲其他影戲院所未有。□大光明之放映機。爲最新式者。機師亦係十餘年之老手。□大光明之影片。已向美英法德諸大影片公司。購得一百餘種。凡豔情哀情軍事冒險滑稽等等。無所不備。且皆首先開映。不映他院映過之片。其開幕所映演之「笑鬧黑影」。則爲寰球公司一九二八年震動世界之巨片。□大光明之座價。最爲低廉。日場三時五時半爲四角六角一元。夜場九時一刻爲六角一元元半二元。

專醫女子停經　有孕怕育保險通經
女科專家□黃石峯先生□專治女子停經腹大如孕□婦女經閉乾血癆病□以及生產過多體虛多病□有孕怕育不願生產□先生有祖傳秘方能於一星期間□負責保險通經□確能解決婦女一切痛苦□門診一元□跑馬廳二馬路口平樂里九十四號

第一春
電話七八一一三　四馬路𥇛錦里口
本館開設迄今業已十年。地點適中。佈置寬敞。樓上添設精美雅室十餘間。並發明第一美味餛飩。味美價廉。別具一格。其他菜肴。俱由名廚烹調。務求清潔可口。招呼週到。如蒙惠顧。無任歡迎。

□第一美味餛飩鴨價目□

四元	二大菜 四冷盆 四熱炒 第一美味餛飩鴨	足供十客聚食
兩元	二冷盆 二熱炒 第一美味餛飩鴨	足供五客聚食
一元六角	一冷盆 二熱炒 第一美味餛飩鴨	足供三客聚食
一元	一冷盆 一熱炒 第一美味餛飩鴨	足供二客聚食
一菜一湯	計三炒 每客七角	足供二客聚食

菜飯小帳一概在內

上海同柏白柏宮普利道場
自陰歷十一月初一日起至十一日止爲超度陣亡將士枉死平民等事恭請有道之士每日下午二點至五點止開講老子道德真言凡我同志請蒞臨同參道義爲禱　孟納拉路道納艾信慧謹啓

白濁專科　姚佐頡　除根白濁丸
諸君曾服諸般白濁丸不靈者不可不試　每瓶二元　每瓶一元　診所上海三馬路大舞臺對面　姚佐頡醫生啓

浦子靈速戒烟院
院設上海法租界愷自邇路惟善里四號電話西六二二二號電報掛號七三〇七號郵政信箱一一九〇號

七子山人親試
浦子戒煙果真穩妥

銀耳減價
專售四川繡球銀耳及上等參燕綠水肉桂雲苓茯神冬蟲夏草各種補品冬季大減價歡迎顧客　大舞台對面蜀通森銀耳莊啓

統治飯量減少・大便閉結・氣血兩虧・年老虛衰・腎水虧耗・夢遺滑精・生殖無能・久婚不孕・經水不調・產後失調・積勞傷神・腦力不足・記憶不強・先天不足・後天失調・發育不全等症・試服一瓶・即見奇效・
上海九福公司發行

南京路拋球場　麗華公司
冬季大減價　廿五天
夏歷十一月初一日起

補血強精靈藥

補爾多壽
本品爲德國休米脫伯兒博士發明專治身弱血虧精力不足等症靈效異常今介進補本品最宜依各人體質製有五種服者得依自己情形選服其一尤有事半功倍之效說明請閱盒內仿單
經售處 上海 五洲 中西 華英 華美 新華 寶華等各藥房

維太命牛肉汁
用牛肉來滋補人身・完竟並不是完全的補品・以前吃牛肉汁湯了・現在不如自製一種生牛素・即維太命及牛肉的混合品・經過精密的提煉成的試驗・始得良好的成績・再大的功效・此維太命牛肉汁・不論男女老幼・常服強弱・延年益壽・定可轉
每瓶一元五角◉批發特別克己
上海四馬路中西大藥房發行
本外埠各支號及全國各分號均有出售

注意注意

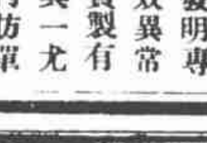
痛呼
光牙痛靈藥　每盒一元
任君痛到怎樣　祗五分鐘好了
司徒博牙醫生聘
各大藥房大公司
總發行 上海霞飛路三〇四號 中國牙科醫院

久咳成癆
多咳傷日肺久成癆查治癆必愈之藥迄今外國醫藥兩界尚無發明目下只有唐拾義大醫生久咳丸直接有華咳溶咳之效間接有防癆保肺之功正本清源含此莫屬每瓶一元此丸每瓶夾附驗眞券一張交一行可換圖畫換總無法附入及不張辦券與上遞誤畫者均僑請勿課間總行上海愛多購路廣西路角亞
父子大藥廠

山得爾彌地

山得爾彌地藥丸爲治五淋二濁最見捷效之藥……
華商新華行經理

確有把握根本治療
陽萎早洩
係生殖器性神經衰弱其原因乃手淫過度婚後性慾過度以致男子陰虧精虛早洩精薄夢遺滑精流精頭痛腰酸腿軟目眩女子如事退減健忘等症無論不久生育效最新一經科學本院療法特見奇效在短時內立保可痊永無後患◉門診一元上海西藏路遠東飯店對面
克倫醫院

中醫華秉麈

先生早年卽馳名申浦實力能醫萬病無論男婦老幼均可神速診愈不拖延傷元氣得以限定時日愈後永不再發寓白克路龍飛汽車行後懷德里二百十二號門診上午十時至下午四時四時後出診二元二角出診七元路遠拔號十一元(車資在內)貧病不計凡學生工人學徒診金一律減半
原介紹人 李烈鈞 虞洽卿 謹啓

賽狗秘史出版
此書內容係叙述一富家子弟迷信賽狗屢次失敗致傾家蕩產出於自殺幸而後遇救由其未婚妻援助卒能光復舊物終成美滿良緣書中將賽狗秘密一一揭穿言情處處旖旎風流俠義處處披肝瀝膽至於寫自殺之白破天荒寫遇救之出人意表乃觀之能令人感動淚下名爲賽狗實破天荒之愛情創作小說也愛讀小說者看賽狗者不可不人手一編每部定價六角特價六折一月爲限
發售處 中原書局 棋盤街

名醫 朱淦澄先生
先生精擘岐黃尤於咽喉外科獨擅專長曩在湖州懸壺有年每歲活人無數今春允親朋之請來滬附設診所凡患病者一經着手診治莫不立起沉疴且先生夙本扶危拯患之志診費取廉貧病不計鄙人爲特介紹俾患病者知所問津焉　金肇權謹啓
診所附設南市三泰碼頭裏馬路財神弄口同盛永香燭號內
時間上午十時起下午二時止逾時出診

百樂膏治男女爛腿毒爛脚各種瘡毒濕氣破傷潰爛雖十年廿年諸藥無效卽搽此膏立能拔毒收口有非常之奇效每張二角每匣半元不靈同洋另洗瘡藥粉二角外埠寄費加一　本館戴君代售

公開種子秘方
歷代祖傳種子秘方神效萬分不願獨秘而爲族衆漁利故特廣爲贈送凡有伯道憂者附郵廿分函索卽寄照方合服准保受胎只登一天欲掛號回件另加五分　徽州休甯縣南街〇十三世女科進生醫局贈

□中國的聖誕公公（丹翁）

前天耶穌過生日、這天的慶祝、最為熱鬧、中國人代他起個名兒、叫做外國冬至、冬至本是中國極有趣的一個節令、在前一天、名曰小冬、又叫冬牢夜、請客吃飯、賽過度歲、祭祀宗排若干桌、看牌、燒芸香、姑奶奶不興在家、新嫁的閨女送湯團、並要南瓜作餡兒、新死的人、還要拜懺放燄口、但這算南方一部分的風俗、北方就不同了、有句古話、「冬至餛飩夏至麵」、元來夏至也得點綴點綴、怕的外國夏至、就沒有這回事了、何以呢、耶穌一年只過一回生日呀、所以光有個外國冬至、且說這一天最有趣的所在、就是最受小孩子們歡迎的一個外國通紅老頭子、這個老頭子、專在這天、對於小孩子們把無數的禮物、送得個不亦樂乎、怎麼見得他是一個通紅老頭子呢、就因他穿的紅衣裳、頭髮鬍子全是白的、其實這五個字是他的台甫、他的大名、大家都稱他為聖誕公公、哈哈、若照對待的名詞論起來、中國既有冬至、外國也有冬至、外國既有通紅老頭子、難道中國就不作興有通紅老頭子嗎、單請你們看看本晶的這一位、他送人亮晶晶的禮物、好似且不限定在冬至這一天、再談到歡迎他的、小孩子們固然個個表示同意了、或者嬌滴滴如花似玉的女孩兒、格外對他萬分歡迎、而且人人情願做他的掌上珠、如說不是被他的晶光所引、誰也不信呀、

□劉公館逃都楊劍虹（鳳子自南京寄）

南京特別市社會處長楊劍虹、在甯漢分裂時、曾任漢口政府交通部要職、其時部長則孫哲生氏也、旋楊離漢以後、向各報發表清共之文、頗詆及孫部長及連聲海氏、自是南走兩粵、落落無所合、適劉紀文再長京市、遂得充任今職、視事以來、頗著勞蹟、近者方在出席民政會議之際、忽為孫部長悉其蹤跡、提一議案於行政院、謂楊某在漢交通部捲逃五萬元、鐵證具在、何得充任首都要職、幾由院令市府將楊停職看管、聽候查辦、劉市長奉令後、不得不遵照執行、惟以友誼甚厚、而楊亦自矢清白、願待質訊、遂囑其暫住劉公館、前日社會處職員、羣向市長請願、恢復楊處長自由、劉市長謂楊處長現住吾家、任其出入、並無不自由之處云云、然市府則呈復行政院、謂已停職看管也、詎意昨日楊忽由劉公館出走滬聞、劉市長得此報告、乃大為震怒、一面派人四出追緝、一面將社會處重要職員一律扣留、俾在最短期間、追還楊某、以免行政院到府提人、責任上交卸不下云、

□程霖生登報之由來（亭林）

上海富商程霖生君、前日忽登一告白、將所有財產、委任乃姪程貽澤君代為管理、爾時由吳之屏律師登一廣告、其詞云、

緣程霖生近因精力衰頹急須休養特將自有財產全部委任胞姪程貽澤代為管理程貽澤對外有全權代表程霖生之權除由本律師證明委任契約外特代表登報聲明

有知其內幕者、云程霖生君近來在營業上、頗多未能順手之處、如做金子、上下恆達數百萬金、近既不甚得利、復做棉花又輒遭失敗、其獨力所經營之衡吉錢莊、信用甚著、存款有一百六十萬之鉅、惟存款既多、放出亦鉅、蓋金融家之所以為金融者、以其流通於市面、故若存款多而不斷放出之道、則此一百六十萬之拆息何着、因是由程霖生君經手放出之款、即有一百三十萬之多、程君以營業不佳、然其乃姪則以保守性質而年年獲利、且其財權則操於乃嫂之手、故以叔姪均擔此金融活動、愈足以昭信用於上海商界也、其體弱急須休養者、或亦於營業上有倦勤之意耶、

別墅牌香烟

品質香味並皆佳妙

□二星期前、投河自盡獲救之休甯黃培椿君、猶在職飯牛家養疴、昨交通部任黃君為公報處書記、黃君擬病愈即赴甯、其表弟朱點生君、同學文韶律師、今均為籌備旅費、（鳳）

□褚民誼先生裸體之影

□朱大經被綁八日記（道聽）

樊昌火柴公司經理朱子謙氏、與蔣總司令有葭莩誼、曾任上海及浙江全省烟酒局長、本月十五日、突遭匪綁、二十二日、始經法捕房營救出險、昨晤被綁時與朱同乘之吳君、述經過情形頗曲折、多各報所未載者、十五日下午一時餘、朱由蒲柏路自宅乘汽車出門、約僅數十碼、至麥賽路口、見有三人迎面來、正擬轉機避讓、而二匪已持槍躍登、一匪則推車夫下車、代之司機、向西疾駛、及抵福煦路、匪語朱氏、本部因缺乏軍餉、故請君前往一商、保無他害、隨將同乘之吳君搜檢一過、授以一函、驅之下車、函中有不許報捕不許登報等條件、顧其地極靜僻、迫吳君覓得黃包車馳歸、則法捕房已得警報、探捕等麕集門首矣、當汽車夫被推下地時、曾鳴笛告警、時車已去遠、法捕房恐有別情、將其拘留、越日、經事主保釋、惟探捕總認為有嫌疑、遂日嚴加盤詰、車夫漸露不安狀態、至初九日破綻益顯、復帶往捕房嚴鞫、始供認係由前充朱氏某處房產之管弄堂人張海清指使、許以酬報一千元、不從則將取彼性命等語、法捕房得此綫索、隨將張海清緝獲、復於六馬路春江旅館獲得同黨二人、供出匪首潛居新新旅館、已約事主在一品香某號接洽、法捕房見事機已迫、立即調兵遣將、先將匪首獲住、一面派武裝警探、至一品香另開一房間、一面由便衣探員裝作西崽、伺於樓下、未幾、果見若輩陸續而來、一一就逮、先後共獲十餘人、隨又馳往浦東、會同中國警士、猛撲匪巢、則朱方危坐一草房中、旁有一匪監守、法捕頭恐其年老受驚、趨前告以情由、隨即扶之出門、渡浦返滬、時二十二日下午九時也、是案前後僅歷八日、而各匪竟一鼓成擒、探目眼光之敏銳、捕房手段之靈活、殊堪欽佩、另據外間傳述、朱在匪窟時、匪首曾與當面論價、迫其以三萬元致函家中取贖、朱已將函書就、而看守之匪、堅欲多書一萬元、朱未之允、越數日朱以久不見下文、詢之、始知前函竟被擱置未發、監守者迫令重書一函、則事機已迫、而等於望洋之歎、綁匪惟有自歎財運之不佳矣、

□記褚民誼發明之國術器械（雪蜂）

中委褚民誼先生、酷嗜體育、友朋之訪問、則侃侃談身體之鍛鍊、亘三四小時而不竭、一來復前、偶以事訪先生於寓次、先生導觀其新發明之國術器械、並述用法甚詳、越四日、恐乃偕本報攝影記者朱家麟君同往攝影、攝有十餘幀之多、最後、朱之鏡箱中、尚餘一乾片、先生乃請攝一裸體照、時先生御古銅色杭綢綿袴、白毛絨襯衫、及翻領之黃色絨緘衫、立褫其上衣、立朝陽中、兩臂肌肉隆起、身長五尺餘、如大力士、先生自言、生平最喜太極拳、日必習練、惟太極拳全在內功、鍛鍊較難、中國之教太極拳者、惟知默守成法、互相師承、未能應用科學、而於推手雲手兩項、尤無善法教導、故特發明器械二種、雲手一項、不僅在太極拳、為用頗大、一切拳術、皆以此為基礎、必須運手如雲、變化百出、練者苟無對打、獨練絕難、今發明一銅球、直徑約二尺半、以彈簧之橡皮帶、懸球空中、可得摩挲扶持按捺推拉之功、且太極拳之推手、全在腰背之軟、手使兩臂不挾持於胸之間、而運用自如、力之大、獨學匪易、故發明一種彈簧木栓應用、先生在其休息室外一方小室中備之、室方僅五尺餘、室之上下四角、各繫一橡皮管之帶、帶端各有鐵鈎、連木栓兩端之鐵環、栓乃懸於室之中央、依太極拳之捦、捋、擠、按、採、冽、肘、靠八種動作法而運用之、可得軟硬之勁、蓋橡皮管帶、有伸縮力、可發生一種柔軟性之彈力與抵力、練習者反較與人對打為佳也、先生嘗表演此八法、各攝一影、茲選刊光線合於影印報紙者二種、製版刊印如右、裸體一幀、則最後所攝、攝時佇立門次之客五六人、專待其偕登汽車、赴他處接洽要公、而先生竟能拋棄寶貴時間、俯從記者之攝影、尤可感也、

盛八小姐昏事之傳訛（神獅）

盛八小姐方頤女士、待字閨中、以莊重聞、近以新男女平等繼承遺產案、尤為世人注目、乃有某晝報者、載「盛八小姐的終身大事」一則、謂春間已得八小姐同意、與瞿鴻仁訂婚消息、瞿曾親赴報館、聲明其與八小姐之婚事、尚未至成熟時期、惟邇來八小姐請求分產等事、均由瞿君代延律師辦理云云、八小姐聞之大恚、以與瞿素不相識、何來訂婚之議、且延律師之舉、人多知為八小姐之戚莊曾芴律師所主持、乃託法律顧問何世枚律師、代表致書於瞿、以事關個人名譽、豈容任人誣衊、函限於三日內登報聲明道歉、否則案關刑事、定當依法起訴、瞿之父、為聖約翰青年會中學校長瞿同慶君、得何博士書、亟復一書、認為子虛失實、並謂曾至晝報館詰問原稿、適逢星期日、館中無人接洽、十七日又往某晝報館、晤林某、自認失實、願意下期更正、小兒鴻仁、與盛方頤小姐、素不相識、焉有赴該報館聲明訂婚之說、該報下段所載、毫無事跡、更可證明全屬虛搆、事關雙方名譽、理應由當律師向該報館調查真相、以明虛實、八小姐得此復書、今尚未作第二步之交涉、某晝報則已於次期更正矣、又聞人言、海上有常寶小姐者、混音與盛八小姐彷彿、常寶小姐、未知何家閨秀、殆亦未嘗有訂婚之事也、

□常州同鄉會呈訴虐婢案（小偵）

盛老五之妾盛田氏、即前名樂琴、虐婢致死一案、社會間早已不聞此訊、據聞曾以數萬金消弭此案、現忽由常州同鄉會延請董俞劉鴻熹兩律師向臨時法院提起訴訟、其呈文云、為伙傷害致人於死、請求嚴實施行凶、及湮沒證據、違背任務等要犯、拘案嚴懲事、竊保障同鄉法權、為敝會職務之一、查盛泮澄及其妻盛田氏、為前清權勢巨室、欺凌弱小、慘無人道、曾於本年陰曆三月間、故意創傷婢女解巧弟、（又名圓圓）迫傷劇甚時、姑昇往牛惠霖醫院診治、旋即死命、被告知已犯人命重案、當命其汽車夫傅阿良、潛自收殮、湮沒屍身、嗣為死者之父解金生偵悉實情、向盛宅提起交涉、仍無結果、乃由其友人代抱不平者、組織本案後援會、冀求法律上之救濟、盛宅始知事急、因由巢少梧經手、以數萬金一面賄使解金生放棄告訴、一面懇原所委託之律師、停止進行訴訟、此外復有盛宅帳房楊季忻、多方奔走、私和了事、消滅證據、以金錢箝制各關係人之口、而置如此重大寃抑於不顧、實屬罪無可逭、迫得狀請 鈞院迅予將被告等一體拘案鞫訊、分別科以罪刑、以資昭雪、而伸國法、不勝屏營待命之至云云、被告凡有六人、盛泮澄、盛田氏、傅阿良、巢少梧、解金生、楊季忻是也、

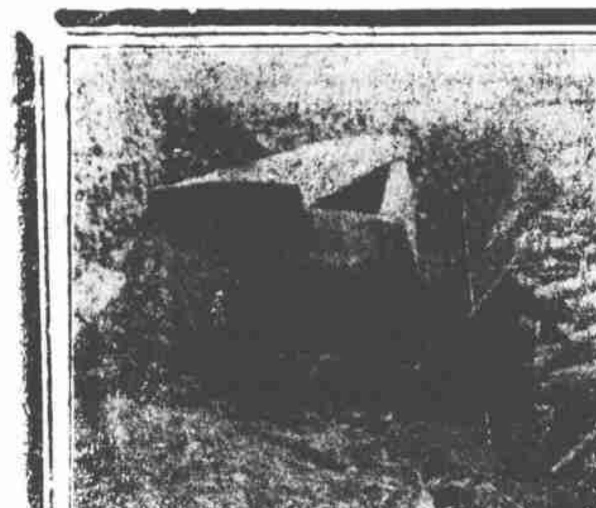

□王南井暫眠之棺（錫報贈）（棺存蘇州上津橋鎮揚公所）

本報稿件均歸本社所有禁止轉載翻印翻譯

□吟哦梅花自主張（英英）

前歲蘇州星社同人、約游天平山、有瞻廬瘦鵑煙橋諸君、在天平之麓、陶冷月君為攝一影、中雜伎女三數、一為鏡花閣老四、今已為某秘書太太矣、一為白梅花、間曾游歷湘漢、而亦一苗條好女子也、最近蘇州下禁娼令、白梅花投訴婦女協會、請為安置、前日忽有一署名少卿者、遞呈婦女協會云、彼為鎮江人、年二十八歲、十八歲即出外投軍、往廣東努力革命工作、去歲返里省親、則已流離失所、乃重返廣東、供職三十二軍、隨軍至揚州、晤姨母、則家人喪亡殆盡、知尚有外甥女飄零在外、蓋家姊物故、被人拐賣也、今閱報載、有白梅花投赴貴會、所呈籍貫、頗似甥女彩珍、相見之下、果不出所料、倘能重返家園、骨肉團聚、此恩此德、終身永誌云云、但聞婦女協會將加以調查、白梅花果有此母舅乎、所言而實、則革命功成、無家可歸、乃僅得宛孌之甥女、此亦英雄兒女之佳話也、第不知白梅花肯隨此母舅歸否耳、

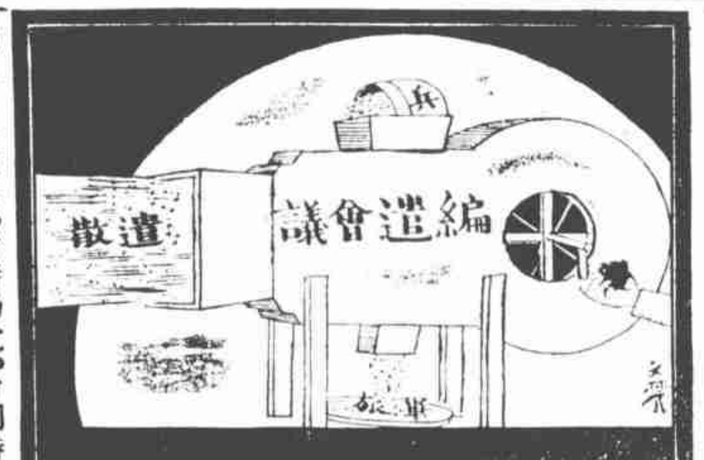

樹木之劫（一哭）

天壇、周十里、在正陽門外、永定門之東、明永樂十八年建、繚以垣牆、周九里十三步、清時仍之、帝制時代、長至祀郊、典極隆重、民國以來、泛為刑人之場、北平俗諺、有上二道壇門治、即云、可殺也、邵飄萍林白水均死於此、近年雖有壇廟管理處、但彼近駐紮軍隊、壇內已被毀壞不堪、所有蒼松翠柏、皆五六百年之物、已附軍隊伐去四十餘株、其餘各樹枝杈、亦均被砍去、無一完好者矣、現內政部命北平市政注意、而閻總司令、更諮誡部下、不准砍伐樹木、但己近於亡羊補牢、偶過壇根、殊令人增無限感觸、但年來古物之劫、又不僅此樹木耳、（自北平寄）

梅蘭芳氣煞邱渭卿（丘耳）

申報自由談載一宴梅雜記、座中有德人白雷爾、云數年前有顏料商邱渭卿、在德誤購三等票、查票者曰、君為中國聞人、改乘二等、免加車資可也、白雷爾申言、邱君一普通商人、尚得吾德人之青眼、以梅蘭芳聲望之大、若游吾德、必請改乘特別車矣、按邱渭卿一普通商人、僅能乘二等車、梅蘭芳以特別戲子、自當乘特別車、吾國民政府鐵道部不為梅郎開專車、其智乃出德國白先生下矣、

□槍斃後復活執迷之王南邦（無錫錫報寄贈）

□上海律師公會、前開建築會所委員會、議決會所建築經費、以八萬元為準、選購基地、已在進行、但積存基金、僅二三萬元、不敷尚鉅、乃通知各會員、用兩種方法籌募、一商請法院、就各律師所遞委任狀、每張徵收一元、二會員常費、每月加收一元、至建築基金募足日為止、（白）

□市上盛行女圍巾、五光十色有精神、聯華毛織新出品、牌子雙輪多一輪、大家要買就去買、告白登在吾的晶、（曼）

□老伶工張長奎、為何月山蓋叫天之師、有女名張艷粉、年甫十四、色藝俱佳、近在神仙世界兒童戲班演唱、一折玉堂春、尤婉轉動聽、（子文）

□首都禁娼後、妓女投入婦女救濟院者頗衆、近日、南京市政府衛生處、以入院娼妓、多有性的病毒、擬配後、將傳染於良家、乃規定檢驗章程、呈由市長批准、不久即將施行、（痴）

□嫁名伶金碧豔復出之雲娓老六、近嫁與漢口一牛皮商、商甚富、以資遣六歸滬、償還夙逋、六已至滬、召集諸倩戶、六以後可大吹牛皮、（榮）

本報駐平記者乖雲閣主、最近為當代胡琴聖手陳彥衡先生治印、

□素琴家出走一群花（傍花）

十年前、積年之搗松江老二院中、一時出走姊妹花數人、聞者快之、乃近又有素琴老五老八、與八所生小女孩同逃事、昨聞素琴院中人言、素琴老五、乃以四百元押包與舖房間王老二者、老八為老二之甥女、小女孩則去年八與曾姓客所育、猶在襁褓、羣呼之小毛頭、粥粥羣雌、皆廣山人、固聯鄉戚之誼而營業者也、數月以來、八新識一客曰沈三、為滬西某牛皮行主、兩情相洽、遽密談嫁娶事、三又介五與其族弟沈某、一月前、五八聚議、乃定走為上計、某日清晨、八遂左挈五、右抱小毛頭、自新清和徜徉而去、比院中發覺、追索已無及、未幾、且得魏文翰律師、代表八致函老二一書、要求恢復身體自由、老二益恐、時沈三誘為不知、徵逐如故、其友且介紹滑章律師、代理老二與魏律師交涉、並根究老五下落、數日後、老二忽偵得沈三與老八姊妹、同居於同孚路大中里某號、爰率多人、乘晨而往、敲前門、不應、遂後門入、一僕婦出迓、二問沈姓、婦初唯唯、繼見人多、又言非是、二初懼誤入人家、未敢奪門、比見小庭所晒青布衫、及小孩新履、辨為數日前、在妓院中製者、乃指揮諸人、一擁登樓、老八老五、見事破露、亦即啓戶納之、老二遂強令八五及小毛頭俱去、寄存旅舍中、生怒、以綁匪綁去小姐二人、報官中、官中以探捕追索、得八五於旅舍、老二幾陷於罪、幸以書寓揭照出示、得無事、厥後經人調解、合生出一千三百金、娶八去、並偕小毛頭與俱、而別養老五於他所、素琴院中、懸遭郵累、所得僅償所失、言之猶有餘痛也、八之此影、為數月前、一白頭少年者所投者、

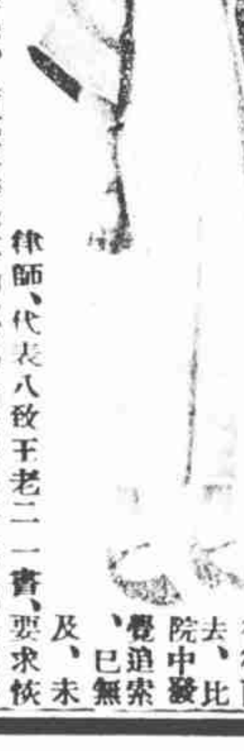

□素琴老八□